



PLANO DE CONTINGÊNCIA

ITAPECERICA - MG

LAVRAS - MG
NOVEMBRO DE 2023



ELABORAÇÃO



Consórcio Regional de Saneamento Básico – CONSANE

Endereço: Rua Gastão Maia, 17, Centro, Lavras - MG

CEP: 37.200-202

CNPJ: 24.990.099/0001-84

Tel.: (35) 2152-3077

E-mail: contato@consane.mg.gov.br

Site: www.consane.mg.gov.br

APOIO



Prefeitura Municipal de Itapepecerica - MG

Prefeito: Wirley Rodrigues Reis

Vice-Prefeita: Joyce Afonso Rios Ferreira

Endereço: R. Vigário Antunes, 155 - Centro

CEP: 35550-000

CNPJ: 18.308.742/0001-44

Tel.: (37) 3341-8501

Site: <https://itapepecerica.mg.gov.br/>



CONSÓRCIO REGIONAL DE SANEAMENTO BÁSICO - CONSANE	
Nome	Cargo/Função Plano de Contingência
Luiza Maria Lima Menezes	Presidente
Welder Marcelo Pereira	Vice-presidente
Wirley Rodrigues Reis	Conselheiro Chefe
Ivan Massimo Pereira Leite	Superintendente
Gabriela Olivetti Beloto	Assessora Administrativa e Financeira
Renan Tadeu Seabra	Assessor Administrativo e Financeiro
Larissa Carvalho Amarante	Engenheira Ambiental e Sanitarista
Amanda Cristina Soares	Engenheira Ambiental e Sanitarista
Wesley Silva	Engenheiro Civil
Raphaelly de Oliveira Ferreira	Engenheira Florestal
Beatriz Almeida de Souza Rocha	Analista Ambiental
Breno Leal de Paula	Analista Ambiental
Gabriel Arcuri Martins	Analista Ambiental
Gabriela Souza Melo Martins	Analista Ambiental
Miriam Fátima Alves	Analista Ambiental
Pâmella Ohane Bento	Analista Ambiental
Enzo Uchida	Técnico Ambiental



SIGLAS

- CEDEC** - Coordenadoria Estadual de Defesa Civil
- CEMIG** - Companhia de Energia Elétrica de Minas Gerais
- CISVI** - Consórcio Intermunicipal de Saúde da Região do Vale do Itapecerica
- CNPCT** - Conselho Nacional dos Povos e Comunidades Tradicionais
- COBRADE** - Classificação e Codificação Brasileira de Desastres
- COMPDEC** - Coordenadoria Municipal de Proteção e Defesa Civil
- CONSANE** - Consórcio Regional de Saneamento Básico
- CRAS** - Centro de Referência de Assistência Social
- CRED** - Centro para Pesquisa sobre Epidemiologia de Desastres
- FUNAI** - Fundação Nacional dos Povos Indígenas
- FUNASA** - Fundação Nacional de Saúde
- IBAMA** - Instituto Brasileiro do Meio Ambiente e Recursos Minerais
- IBGE** - Instituto de Geografia e Estatística
- IDH** - Índice de Desenvolvimento Humano
- OMS** - Organização Mundial da Saúde
- ONG** - Organização Não Governamental
- ONU** - Organização das Nações Unidas
- PNPDEC** - Política Nacional de Proteção e Defesa Civil
- PNPCT** - Política Nacional de Desenvolvimento Sustentável dos Povos e Comunidades Tradicionais
- SAMU** - Serviço de Atendimento Nível de Urgência
- SCC** - Sistema de Classificação Climática
- SINDEC** - Sistema Nacional de Informações de Defesa do Consumidor
- SINPDEC** - Sistema Nacional de Proteção e Defesa Civil
- SUAS** - Sistema único de Assistência Social



SUMÁRIO

1ª PARTE	6
CONHECIMENTOS GERAIS	6
2ª PARTE	18
CONSTRUÇÃO DE CENÁRIOS	18
3ª PARTE	26
MEDIDAS DE ENFRENTAMENTO	26
1. CENÁRIO 1: DESMORONAMENTO DE ENCOSTA	27
1.1 Medidas de enfrentamento	27
1.1.1 Relação das pessoas, organizações, instituições envolvidas	27
1.1.2 Cadastro dos recursos disponíveis para apoio e empenho	28
1.1.3 Identificação das instalações	29
1.2 Plano de ação de enfrentamento	29
1.2.1 Identificação do responsável e do mecanismo de acionamento do plano de resposta	29
1.2.2 Indicação do mecanismo de mobilização da comunidade	30
1.2.3 Identificação dos pontos de encontro e das rotas de fuga	31
2. CENÁRIO 2: ALAGAMENTO	31
2.1 Medidas de enfrentamento	31
2.1.1 Relação das pessoas, organizações, instituições envolvidas	31
2.1.2 Cadastro dos recursos disponíveis para apoio e empenho	32
2.1.3 Identificação das instalações	33
2.2 Plano de ação de enfrentamento	34
2.2.1 Identificação do responsável e do mecanismo de acionamento do plano de resposta	34
2.2.2 Indicação do mecanismo de mobilização da comunidade	34
2.2.3 Identificação dos pontos de encontro e das rotas de fuga	35
3. CENÁRIO 3: INUNDAÇÕES	35
3.1 Medidas de enfrentamento	35
3.1.1 Relação das pessoas, organizações, instituições envolvidas	35
3.1.2 Cadastro dos recursos disponíveis para apoio e empenho	36
3.1.3 Identificação das instalações	38
3.2 Plano de ação de enfrentamento	38
3.2.1 Identificação do responsável e do mecanismo de acionamento do plano de resposta	38
3.2.2 Indicação do mecanismo de mobilização da comunidade	38
3.2.3 Identificação dos pontos de encontro e das rotas de fuga	39
4. PLANO DE RESPOSTA AO INCIDENTE (APÓS O DESASTRE)	39
5. PLANO DE RESPOSTA AO INCIDENTE ENVOLVENDO CAUSA ANIMAL	41



6. VALIDAÇÃO E ASSINATURA DOS ENVOLVIDOS	43
7. REFERÊNCIAS	44
ANEXO I - Detentores do Plano de Contingência	45



1ª PARTE

CONHECIMENTOS GERAIS



Nome do Município: Itapecerica

Número de habitantes: 20.984

Mesorregião:				
<input type="checkbox"/> Campo das Vertentes	<input type="checkbox"/> Central	<input type="checkbox"/> Jequitinhonha	<input type="checkbox"/> Região Metropolitana	<input type="checkbox"/> Noroeste
<input type="checkbox"/> Norte	<input checked="" type="checkbox"/> Oeste	<input type="checkbox"/> Sul	<input type="checkbox"/> Sudoeste	<input type="checkbox"/> Alto Parnaíba
<input type="checkbox"/> Vale do Aço	<input type="checkbox"/> Vale do Rio Doce	<input type="checkbox"/> Mucuri	<input type="checkbox"/> Triângulo	<input type="checkbox"/> Zona da Mata

Vias de acesso ao Município

Nome dos municípios	Acesso
Camacho	21,2 km via MG-164
Carmo da Mata	39,6 km via MG-260 BR-494
Cláudio	42,4 km via MG-260
Formiga	68,6 km via Rod. José Roberto Pena , MG-050 BR-494
Divinópolis	62, 1 km via MG-050 e BR 494
Pedra de Indaiá	30.9 km via Rod. José Roberto Pena, MG-164
São Francisco de Paula	75,8 km via MG-260 e BR-369
São Sebastião do Oeste	55,3 km via Rod. José Roberto Pena e MG-050

Distritos e comunidades

Nome	População estimada
Lamounier	1.300
Marilândia	2.200
Neolândia	900
Aldeia Pataxó Muã Mimatxi	50

Características marcantes do relevo do município

<input type="checkbox"/> Planícies fluviais	<input type="checkbox"/> Plano	<input type="checkbox"/> Encostas	<input type="checkbox"/> Serrano	<input checked="" type="checkbox"/> Outro: <u>Montanhoso</u>
---------------------------------------------	--------------------------------	-----------------------------------	----------------------------------	--------------------------------------------------------------

Problemas relacionados ao relevo do município

<input checked="" type="checkbox"/> Deslizamento de encosta	<input checked="" type="checkbox"/> Inundação	<input type="checkbox"/> Erosão	<input type="checkbox"/> Enxurradas	<input checked="" type="checkbox"/> Outros: <u>Alagamento, Rompimento e colapso de barragens</u>
-------------------------------------------------------------	-----------------------------------------------	---------------------------------	-------------------------------------	--------------------------------------------------------------------------------------------------

Características marcantes do clima no município

<input type="checkbox"/> Tropical úmido	<input type="checkbox"/> Semiárido	<input type="checkbox"/> Tropical de altitude	<input checked="" type="checkbox"/> Outros: <u>Temperado úmido</u>
-----------------------------------------	------------------------------------	-----------------------------------------------	--------------------------------------------------------------------

Problemas relacionados ao clima no município

<input type="checkbox"/> Chuvas concentradas	<input type="checkbox"/> Seca	<input type="checkbox"/> Geadas	<input type="checkbox"/> Chuvas torrenciais
<input type="checkbox"/> Frentes frias	<input type="checkbox"/> Tempestades com raios	<input type="checkbox"/> Chuva de granizo	<input checked="" type="checkbox"/> Outros: <u>Excesso de chuva</u>

Problemas relacionados com a expansão, ocupação e acesso do município

- Ocupação em áreas de risco de inundação
- Saneamento precário em algumas localidades
- Dificuldades com coleta de lixo
- Dificuldades na destinação e no tratamento de esgoto
- Ocupação em áreas de risco de encosta
- Existência de comunidades isoladas com dificuldade de acesso
- Dificuldades com destinação e tratamento de lixo
- Outros: _____

Rede hidrográfica

Nome do rio ou córrego	Origem	Destino	Pontos de influência sobre o rio (Barragem de água, usina hidroelétrica)
Rio Vermelho	20°28'18.15"S 45° 8'39.27"O	20°28'8.58"S 45° 5'53.92"O	Não se aplica
Córrego Areão	20°28'30.16"S 45°07'21.76"O	20°28'11.55"S 45°07'21.51"O	Não se aplica
Córrego Ranulfo Mendes	20°27'57.52"S 45°07'25.42"O	20°28'09.40"S 45°07'27.40"O	Não se aplica
Córrego Manoel Chico	20°27'54.71"S 45°08'07.51"O	20°28'04.02"S 45°08'02.54"O	Não se aplica
Córrego Oliveira Morais	20°28'13.82"S 45°07'48.21"O	20°28'06.05"S 45°07'47.25"O	Não se aplica
Córrego Nossa Senhora das Graças	20°28'12.73"S 45°08'16.31"O	20°28'15.95"S 45°08'16.03"O	Não se aplica
Córrego dos Ingás	20°28'38.42"S 45°07'35.79"O	20°28'11.08"S 45°07'21.12"O	Não se aplica

PIB e principais atividades econômicas desenvolvidas

Valor do PIB (R\$): 23.834,19

Indicação das principais atividades econômicas ou principais fontes de emprego no município:

<input type="checkbox"/> Serviço público	<input type="checkbox"/> Comércio	<input checked="" type="checkbox"/> Indústria (fabricação de tênis)
<input checked="" type="checkbox"/> Turismo	<input type="checkbox"/> Agricultura familiar	<input type="checkbox"/> Grandes produtores agrícolas
<input type="checkbox"/> Pecuária	<input type="checkbox"/> Prestadores de serviço	<input checked="" type="checkbox"/> Mineração
Outros: <u>Agropecuária</u>		

Quais são as indústrias, em funcionamento no município, e os respectivos produtos delas e os riscos que envolvem:

Nome	Localização	Produtos	Riscos
Bauminas Agro	Rodovia MG 164 km 4, s/n Zona rural Água Limpa	Nutrientes para nutrição vegetal e animal; Compostos químicos para o setor industrial	Contaminação
Nacional de grafite Ltda	Rodovia MG 164, sn Km 4 - Água Limpa	Extração de grafite	Formação de barragens
Radil alimentos Ltda	Rodovia MG 260, s/n Km 69 - parque industrial	Avicultura	Contaminação
Ecogreen agropecuaria Ltda	Rodovia BR 494, km 55, sn Marilândia	Cultivo de milho e soja	Contaminação
Casa rios material de construcao,moveis e eletroeletronicos Ltda	Praça Lincoln da Luz Ribeiro, 133 Centro	Comércio varejista de materiais de construção em geral	Contaminação
Apv empreendimentos Ltda	Fazenda 494, km 56 Zona rural	Fabricação de aguardente de cana-de-açúcar	Contaminação devido aos resíduos da produção da aguardente
Delpar soluções ambientais Ltda.	Fazenda Lavapes, s/n Rod. BR-494 km 65 - zona rural/ Marilândia	Alubos e fertilizantes	Contaminação
Frigorífico Cambraia Ltda	Estrada Itapecerica A São Sebastião Do Oeste, Sn Km 5 - Zona Rural	Frigorífico - Abate De Bovinos	Contaminação
Monteiro & Rabelo Cervejas Artesanais Ltda	Rua Tres, 135 Letra A - Parque Industrial	Fabricação De Cervejas E Chopes	Contaminação
Madeiras Tratadas	Avenida Severo	Serrarias Com	Contaminação

Nome	Localização	Produtos	Riscos
Aleixo Ltda	Augusto, 1819 Nossa Senhora Das Graças	Desdobramento De Madeira Em Bruto	
Eucaliptos Imunizados Penedo Ltda	Estrada Sao Sebastiao Do Oeste/Pedraça, S/N Km13 - Zona Rural	Serrarias Sem Desdobramento De Madeira Em Bruto -Resserragem	Contaminação
Assis Vidracaria e Esquadrias Ltda	Rua Berlink Araújo, 301 Bom Jesus	Fabricação De Esquadrias De Metal	Contaminação
THEAGA	Itapecerica/MG	Confecção De Peças De Vestuário, Exceto Roupas Íntimas E As Confeccionadas Sob Medida	Contaminação
RBA INDUSTRIA E COMERCIO LTDA.	Avenida Severo Augusto, 319 Centro	Confecção De Peças De Vestuário, Exceto Roupas Íntimas E As Confeccionadas Sob Medida	Contaminação
Queijo Raladinho	Fazenda Sucupira, 114 Área Rural	Fabricação De Laticínio	Lançamento de efluentes; geração de resíduos sólidos; emissões atmosféricas
Padaria e Lanchonete São José LTDA.	Praça Dom José Medeiros Leite, 107, Centro	Fabricação De Produtos De Padaria E Confeitaria Com Predominância De Produção Própria	Contaminação
Aguardente Guido E Lima Ltda	POV Sucupira, Sn - Zona Rural	Fabricação de aguardente de cana-de-açúcar	Contaminação devido aos resíduos da produção da aguardente
Minasgoias Mineração LTDA	Estrada taquara, 53 - Área Rural	Extração de areia cascalho ou pedregulho e beneficiamento	Alteração da paisagem; contaminação do solo, ar e dos

Nome	Localização	Produtos	Riscos
		associado	recursos hídricos
WK GRANITOS LTDA	Rua Teodoro Afonso Lamounier, 316 - Bom Jesus	Aparelhamento de placas e execução de trabalhos em mármore granito ardósia e outras pedras	Contaminação
Madeira Marilândia	Estrada de Itapecerica/Marilândia, BR-494, KM-62, Zona Rural	Casas, Construção Civil, Currais, Cercas, Haras, Móveis Rústicos, Porteiras	Contaminação
Granja de Matrizes Rivelli	Marilândia	Recria e produção de aves	Geração de resíduos; geração de odor; contaminação

Matriz energética

Principal tipo de geração do município: (X) Cemig () Produção alternativa

Principais fontes de produção de energia:

(X) Hidroelétrica	() Solar	() Eólica
() Termoelétrica	() Nuclear	() Outros: _____

Problemas relacionados ao fornecimento de energia

<input checked="" type="checkbox"/> Queda frequente no fornecimento <input type="checkbox"/> Existência de comunidades ou localidades em que não há o fornecimento de energia <input type="checkbox"/> Outros: _____

Localização das subestações de energia do município ou locais de produção de energia independente:

Nome	Localização
Subestação CEMIG	MG-260, Itapecerica (-20.47151622449962, -45.09801908683253)

Abastecimento de água e saneamento básico

Forma de abastecimento de água e saneamento básico:

COPASA SAAE (Serviço Autônomo de Água e Esgoto)

Localização das subestações de tratamento de água e esgoto do município:

Nome	Localização
ETE COPASA	MG-260, Itapecerica (-20.470042,-45.095253)

Telefonia móvel e fixa:

Operadoras móveis e fixas que têm cobertura no município:

<input checked="" type="checkbox"/> OI	<input checked="" type="checkbox"/> TIM	<input checked="" type="checkbox"/> Vivo	<input checked="" type="checkbox"/> Claro
<input type="checkbox"/> Algar	<input type="checkbox"/> CTBC	<input type="checkbox"/> Outros: _____	

Rádio Amador:

Existem operadores de rádio amador no município: Não Sim

Mídia (rádio, TV, etc) existente no município:

Nome	Contato
Rádio Amiga	(37) 3341-2224
Rádio Ita FM	(37) 3341-1000
Rádio Liberdade	(37) 99197-6769

Diagnóstico das unidades hospitalares e/ou pronto atendimentos do município:

Nome	Localização	Especialização e horário de funcionamento	Capacidade máxima de atendimento imediato	Telefone
PSF Alto do Rosário de Itapecerica	Rua Odilon Augusto de Castro - S/N	Atenção primária; funcionamento de segunda à sexta feira das 07:00 as 17:00	10 atendimentos/ hora	(37) 3341-8547

Nome	Localização	Especialização e horário de funcionamento	Capacidade máxima de atendimento imediato	Telefone
PSF do Ingás	Rua Padre Belarmino - S/N	Atenção primária; funcionamento de segunda à sexta feira das 07:00 as 17:00	10 atendimentos/hora	(37) 3341-8543
PSF De Marilândia De Itapecerica	Rua Américo Vespusio - 117	Atenção primária; funcionamento de segunda à sexta feira das 07:00 as 17:00	10 atendimentos/hora	(37) 3341-8542
PSF Lázaro Medeiros De Itapecerica	Av Ministro Gabriel Passos - S/N	Atenção primária; funcionamento de segunda à sexta feira das 07:00 as 17:00	10 atendimentos/hora	(37) 3341-1321
PSF Antônio do Patrocínio	Rua Maria Madalena, 125	Atenção primária; funcionamento de segunda à sexta feira das 07:00 as 17:00	10 atendimentos/hora	(37) 3341-8544
PSF Lamounier	Rua Dona Cotinha Barros, 135	Atenção primária; funcionamento de segunda à sexta feira das 07:00 as 17:00	10 atendimentos/hora	(37) 3341-8537
PSF Neolândia	Rua Brígida Maria Nascimento - S/N	Atenção primária; funcionamento de segunda à sexta feira das 07:00 as 17:00	10 atendimentos/hora	(37) 3341-8540

Nome	Localização	Especialização e horário de funcionamento	Capacidade máxima de atendimento imediato	Telefone
Posto de Saúde Central	Rua Severo Rios Correa, 66, centro	Atenção primária; funcionamento de segunda à sexta feira das 07:00 as 17:00	10 atendimentos/hora	(37) 3341-8538
Santa Casa de Itapeçerica	Praça Geraldo Corrêa, 40 - Centro	Hospital e Pronto socorro Atendimento 24h	10 atendimentos/hora	(37) 3341-1100

Nomes dos hospitais, localizados em outros municípios, aos quais os pacientes são encaminhados ou que a própria população procura para atendimento:

Nome do hospital	Localização do município	Contato
UPA Padre Roberto	Divinópolis - MG	(37) 3221-3662
Hospital São João de Deus	Divinópolis - MG	(37) 3229-7600
Hospital Santa Mônica	Divinópolis - MG	(31) 2102-5600
Hospital São Judas Tadeu	Oliveira - MG	(37) 3332-9450
Hospital São Luiz	Formiga - MG	(37) 3322-1333
Santa Casa de Oliveira	Oliveira - MG	(37) 3332-9450
Santa Casa de Belo Horizonte	Belo Horizonte - MG	(31) 3238-8100

Diagnóstico das unidades escolares e locais que poderão ser utilizados como abrigos:

Nome	Localização	Descrição (Acomodações e capacidades)	Contato do responsável pela chave do local
Ginásio Poliesportivo	Rua Flávio de Oliveira Morais, 9, Bairro Oliveira Morais	Quantidade de banheiros: 4 / Capacidade: 90 pessoas	(37) 99929-8868

Nome	Localização	Descrição (Acomodações e capacidades)	Contato do responsável pela chave do local
Escola Municipal de Educação Especial "Antonieta Junqueira Netto Cordeiro"	Rua Rodrigues Pereira, 66. Centro	Quantidade de salas: 1 / Quantidade de cozinhas: 1 / Quantidade de banheiros: 6 / Capacidade: 40 pessoas	(37) 3341-2444 / (37) 98825-9247
Escola Municipal "Severo Ribeiro"	Rua Major Egídio Luiz de Cerqueira, 21	Quantidade de salas: 18 / Quantidade de cozinhas: 1 / Quantidade de banheiros: 5 / Capacidade: 90 pessoas	(37) 99124-1359 / (37) 991911816
Escola Municipal "Cônego Cesário"	Avenida Ministro Gabriel Passos, 1207, bairro Bom Jesus	Quantidade de salas: 11 / Quantidade de cozinhas: 1 / Quantidade de banheiros: 3 / Capacidade: 50 pessoas.	(37) 99995-9532 / (37) 99129-0417.
Pré-escolar Municipal Manoel Rodrigues Pereira	Rua Dona Cotinha S/N. Distrito de Lamounier	Quantidade de salas: 2 / Quantidade de cozinhas: 1 / Quantidade de banheiros: 3 / Capacidade: 8 pessoas	(37) 98809-9785
Pré-escolar Municipal Manoel Rodrigues Pereira	Rua Hermano Ferreira de Carvalho, 301	Quantidade de salas: 6 / Quantidade de cozinhas: 1 / Quantidade de banheiros: 4 / Capacidade: 20 pessoas.	(37) 99116-6762
Quadra poliesportiva	Rua Dulce Morais Malaquias, 270, Bairro Magnólia	Quantidade de banheiros: 2 /	(37) 99929-8868

Nome	Localização	Descrição (Acomodações e capacidades)	Contato do responsável pela chave do local
		Capacidade: 60 pessoas	
Quadra poliesportiva	Avenida Levy Antônio Beirigo Malaquias, 338, Bairro Dom Antônio	Quantidade de banheiros: 2 / Capacidade: 50 pessoas	(37) 99929-8868
Quadra poliesportiva	Rua José Gominho, 8, Bairro Bom Jesus	Quantidade de banheiros: 2 / Capacidade: 50 pessoas	(37) 99929-8868
Quadra poliesportiva	Distrito de Lamounier. Rua Maria Garbocci, 999	Quantidade de banheiros: 2 / Capacidade: 60 pessoas	(37) 99929-8868

Histórico de eventos adversos e desastres no município

Ano	Descrição
2008	O município de Itapecerica foi assolado por uma forte chuva de 170 mm, que inundou cerca de 300 casas devido ao aumento do nível do rio Itapecerica de 3 metros acima do normal.
2016	Alagamento em janeiro com fortes chuvas (cerca de 90mm) que elevaram o nível do ribeirão que corta o município e acabou causando alagamento de dois bairros de Itapecerica, Boa Viagem e Bom Jesus.
2019	A cidade sofreu intensas chuvas em março, com uma tromba d'água de 59 mm, causando diversos pontos de alagamentos nas vias da cidade. Após o rebaixamento do nível d'água que cobria várias ruas, foi possível verificar os danos causados, tanto em vias asfaltadas quanto em vias com paralelepípedos, como a abertura de grandes buracos, concentração de areia e bueiros entupidos.
2020	Alagamento do Rio Vermelho em janeiro, afluente do Rio Itapecerica, que transbordou e invadiu o Bairro Bom Jesus e o Bairro Nossa Senhora das Graças. Em ambas ocorrências não houve feridos.



2ª PARTE

CONSTRUÇÃO DE CENÁRIOS

CENÁRIO 1	
Ameaça	Geológico (desmoronamento de encosta)
Risco	As condições naturais favorecem a ocorrência de desmoronamentos, que provocam frequentemente vítimas fatais em acidentes, queda de árvores e destruição de estruturas
Hipótese accidental	Deslizamento de encosta nos bairros Bom Jesus e Alto do Rosário
Áreas de risco	<p>Bairro Bom Jesus: Rua Novo Espaço, as residências localizadas nas coordenadas Lat: -20.472757, Long: -45.102728; Lat: -20.472722, Long: -45.102805 e Lat: -20.472939, Long: -45.102781, Lat: -20.472925 e Long: -45.102688.</p> <p>Bairro Alto do Rosário: Rua Francisco Severino Tavares, residências localizadas nas coordenadas Lat: -20.479203, -45.119771; Lat: -20.479123, Long: -45.119884; Lat: -20.479026, Long: -45.119943 e Lat: -20.478935, Long: -45.120010, Rua Vila São Bento, residências localizadas nas coordenadas Lat: -20.478721, Long: -45.119886 e Lat: -20.478816, Long: -45.119794.</p>
DESDOBRAMENTOS EM FUNÇÃO DO CENÁRIO	
<ul style="list-style-type: none"> - Ocorrência de fatos pontuais podendo acontecer isoladas ou ao mesmo tempo e agravar com o excesso de chuvas. - A retirada emergencial das pessoas que estiverem nas áreas de risco ou afetada, nas classificações de risco Alto e Muito Alto, conforme levantamento prévio da prefeitura. - As vias urbanas e vicinais do município que poderão ser comprometidas pelos deslizamentos. - Abrigo na sede do município será centralizado no Ginásio Poliesportivo havendo necessidade, as escolas municipais, terão as aulas paralisadas para acomodação da população que terá que ser retirada de suas residências. - Os locais escolhidos como abrigo, escola municipais, terão as aulas paralisadas para acomodação da população que terá que ser retirada de suas residências. - Necessidade de resposta especializada para o salvamento das vítimas em caso de soterramento. 	
Indicação dos danos e prejuízos estimados	
Dano humano	Estima-se que 30 habitantes serão afetadas indiretamente e 20 habitantes diretamente

CENÁRIO 2	
Ameaça	Alagamento
Risco	As condições locais (ruas) com o acúmulo momentâneo de águas de chuva podem alagar devido a deficiência no sistema de drenagem.
Hipótese acidental	Alagamento de algumas vias principais e vicinais no centro de Itapecerica.
Áreas de risco	Rua Padre José Mariano Rua Bingue Ribeiro Rua Cel Leopoldo Rua Lamounier Godofredo Praça Lincoln da Luz Ribeiro Rua Monsenhor Cerqueira Rua Berlink Araujo
DESDOBRAMENTOS EM FUNÇÃO DO CENÁRIO	
<ul style="list-style-type: none"> - Ocorrência de fatos pontuais podendo acontecer isoladas ou ao mesmo tempo, podendo agravar com o excesso de chuvas. - A retirada emergencial das pessoas que estiverem nas áreas de risco ou afetada, nas classificações de risco Alto e Muito Alto, conforme levantamento prévio da prefeitura. - As vias urbanas e vicinais do município que poderão ser comprometidas pelos alagamentos. - Abrigo na sede do município será no ginásio poliesportivo, havendo necessidade, as escolas municipais, terão as aulas paralisadas para acomodação da população que terá que ser retirada de suas residências. - Necessidade de resposta especializada para o resgate das vítimas em caso de as mesmas estarem impedidas de sair de suas residências. - Uso de equipamentos como bote salva vidas e equipe especializada para o resgate. 	
Indicação dos danos e prejuízos estimados	
Dano humano	Estima-se que 600 habitantes serão afetadas indiretamente e 500 diretamente

CENÁRIO 3	
Ameaça	Inundação
Risco	As condições locais (cursos d'água) com o acúmulo de água de chuva pode transbordar atingindo a planície de inundação ou área de várzea.
Hipótese acidental	Inundação de algumas vias principais e vicinais no centro de Itapecerica e casas ribeirinhas.
Áreas de risco	Áreas próximas aos Córregos da zona urbana de Itapecerica e Rua Major Egídio Luís de Cerqueira (Praça Dona Cotinha)
DESDOBRAMENTOS EM FUNÇÃO DO CENÁRIO	
<ul style="list-style-type: none"> - Ocorrência de fatos pontuais podendo acontecer isoladas ou ao mesmo tempo, podendo agravar com o excesso de chuvas. - A retirada emergencial das pessoas que estiverem nas áreas de risco ou afetada, nas classificações de risco Alto e Muito Alto, conforme levantamento prévio da prefeitura. - As vias urbanas e vicinais do município que poderão ser comprometidas pelas inundações. - as escolas municipais, terão as aulas paralisadas para acomodação da população que terá que ser retirada de suas residências. - Necessidade de resposta especializada para o resgate das vítimas em caso de as mesmas estarem impedidas de sair de suas residências. - Uso de equipamentos como bote salva vidas e equipe especializada para o resgate. 	
Indicação dos danos e prejuízos estimados	
Dano humano	Estima-se que 500 habitantes serão afetadas indiretamente e 450 diretamente



MAPAS DE RISCO

Figura 1. Pontos afetados pela mancha hipotética de ruptura (1)

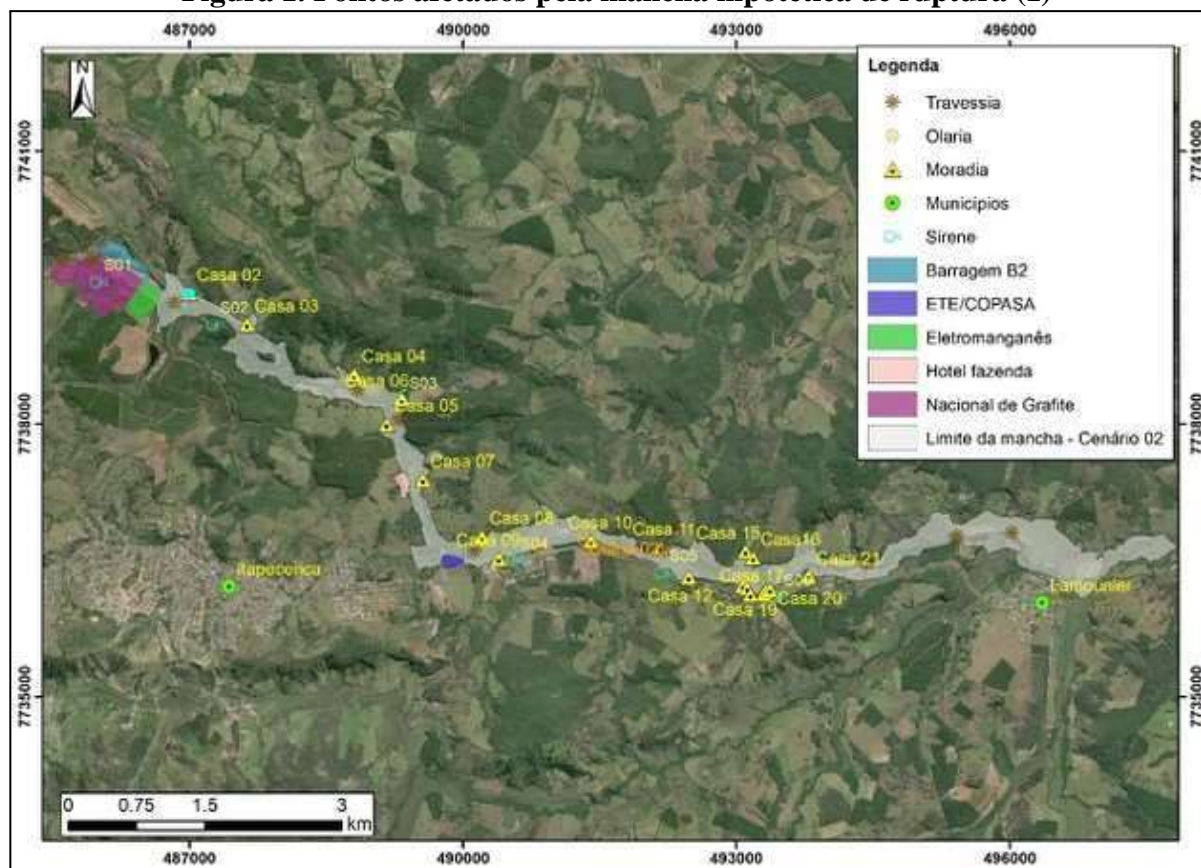

Fonte: Nacional Grafite (2020)



Figura 2. Pontos afetados pela mancha hipotética de ruptura (2)

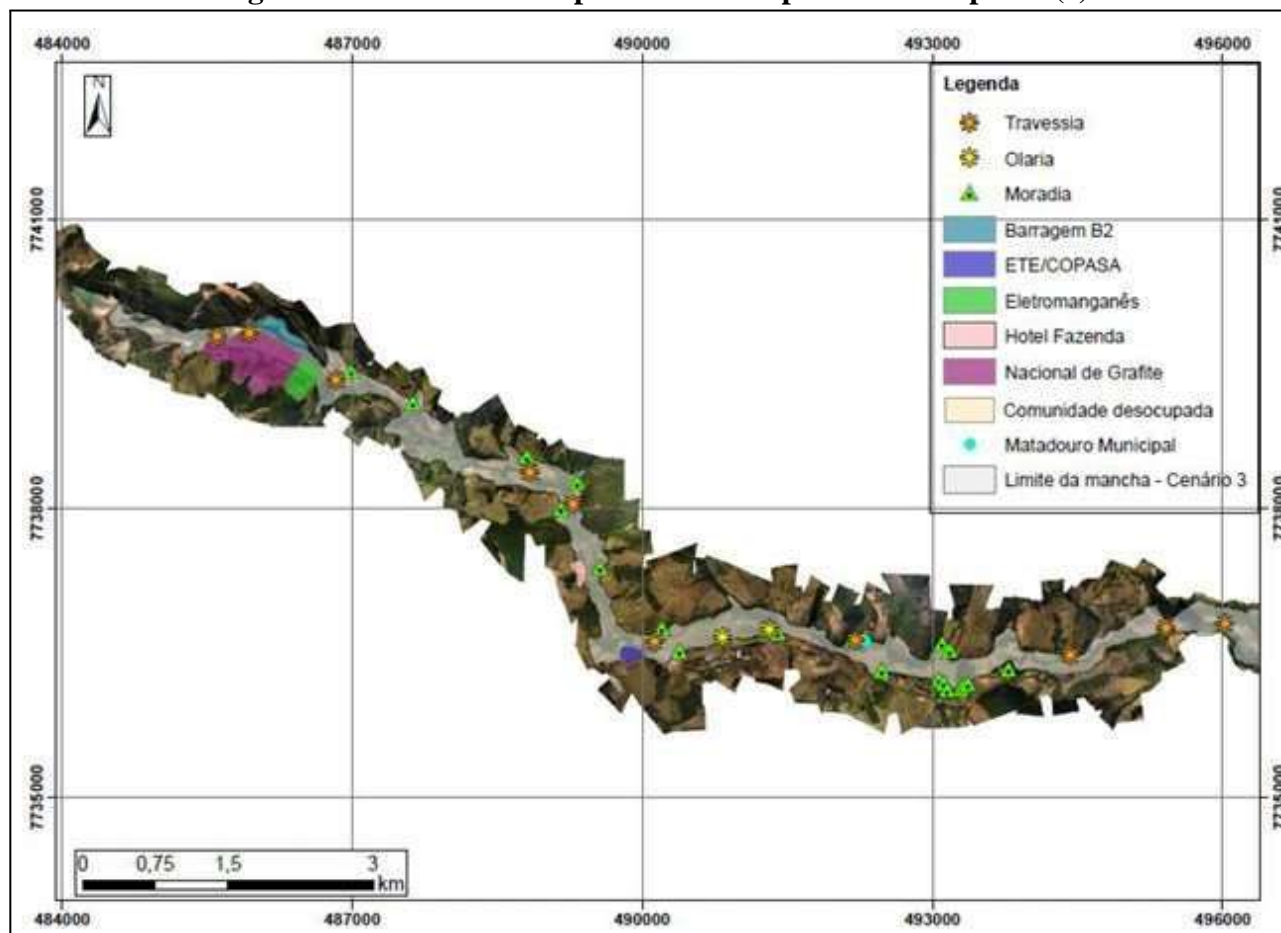

Fonte: Nacional Grafite (2020)



Figura 3. Mapa de risco de inundação e deslizamentos na zona urbana

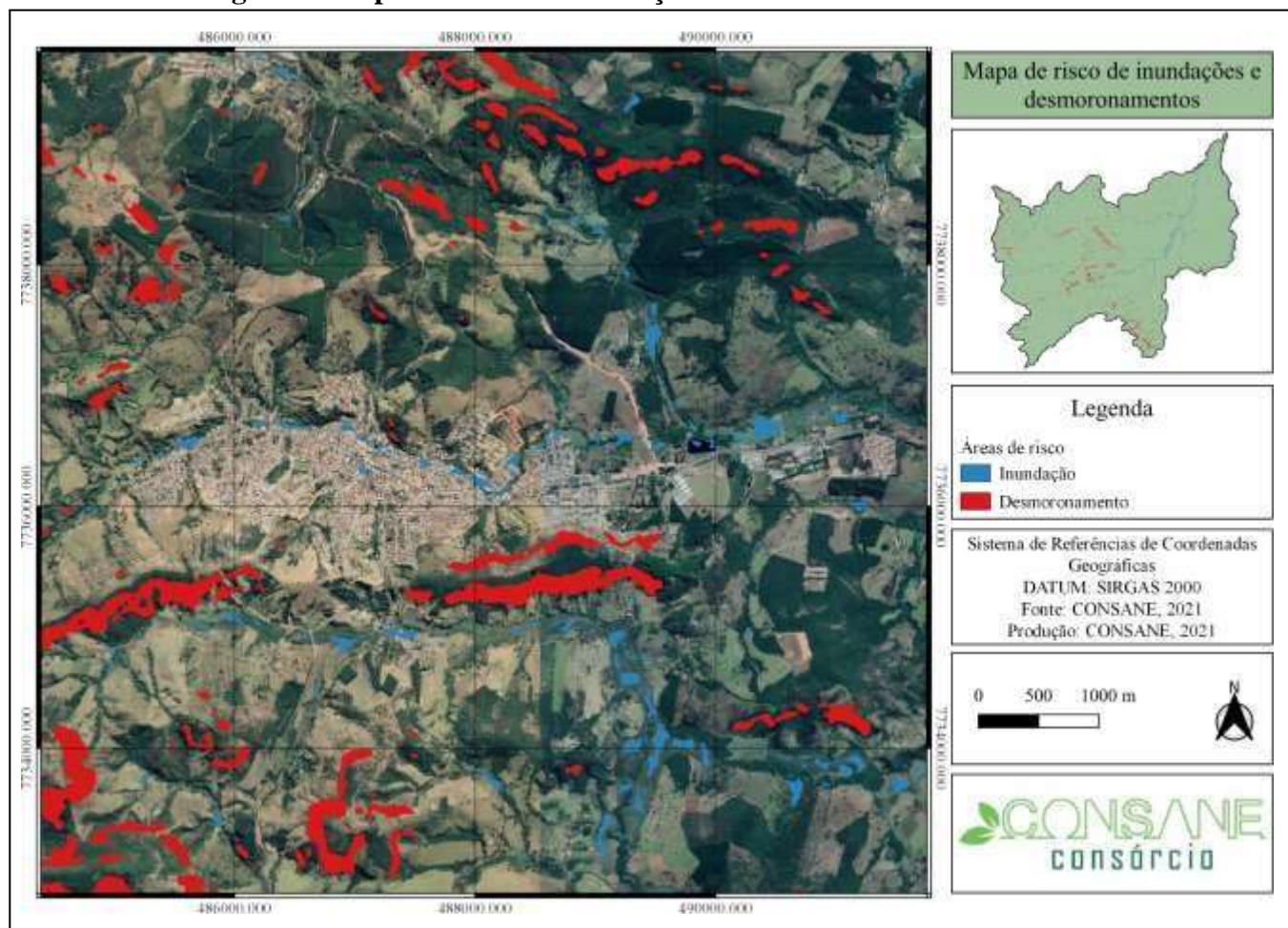

Fonte: CONSANE (2021)



Figura 4. Mapa de risco de inundação e deslizamentos no município de Itapecerica

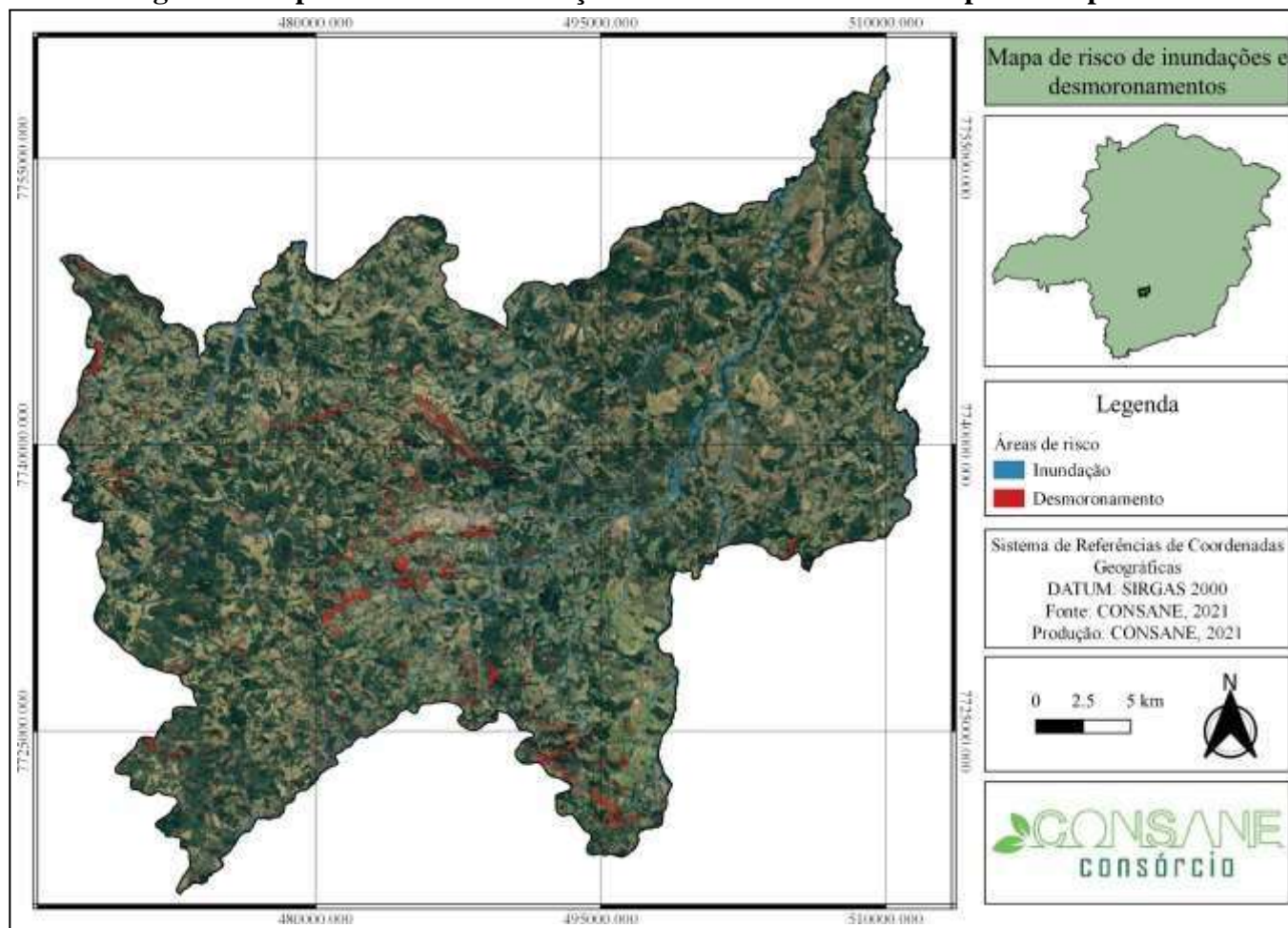

Fonte: CONSANE (2021)



3ª PARTE

MEDIDAS DE ENFRENTAMENTO

1. CENÁRIO 1: DESMORONAMENTO DE ENCOSTA

1.1 Medidas de enfrentamento

1.1.1 Relação das pessoas, organizações, instituições envolvidas

Nome	Organização/função	Contatos
José Carneiro Nascimento	COMPDEC/Presidente	
Cinthia Caroline Tavares Lucas	COMPDEC/Secretária	
Marcus Vinicius Abílio Faria	COMPDEC/Setor Técnico - Secretário Municipal de Infraestrutura	
Luan Ferreira Gato	COMPDEC/Setor Técnico - Diretor de Fiscalização de Obras	
Denise Ribeiro Campos	Controladoria	
Lara Dias	Secretaria Municipal de Saúde	
Nivaldo Selmo Diniz Araújo	Secretaria Municipal de Finanças e Planejamento	
Sinval Diniz de Oliveira	Secretaria Municipal de Desenvolvimento Social	
Janete Aparecida Gondim	Secretaria Municipal de Educação	
Alexandre Sávio Mesquita Gondim	Poder Legislativo	
Luiz Eduardo de Gouveia	Poder judiciário	
João Paulo Teixeira	Lions Clube	
Juéliton Santos Oliveira	Maçonaria	
Giovani José Cândido	Unidade hospitalar	
Tenente Paulo Henrique Leite	Unidade Militar	
Kennedy Domingos Ferreira	Setor Industrial	

Nome	Organização/função	Contatos
Lairton Jorge Ramalho de Oliveira	Área de Geologia	
Guilherme Oliveira	Engenheiro Civil	

1.1.2 Cadastro dos recursos disponíveis para apoio e empenho

Identificação do recurso	Responsável/operador	Quantidade disponível	Contatos
Carros Toyota	Prefeitura Municipal de Itapecerica	4	(37) 3341-8501
Carros Gol	Prefeitura Municipal de Itapecerica	1	(37) 3341-8501
Ônibus	Prefeitura Municipal de Itapecerica	3	(37) 3341-8501
Patrol New Holland 140 B	Prefeitura Municipal de Itapecerica	2	(37) 3341-8501
Patrol Caterpillar – Pac2	Prefeitura Municipal de Itapecerica	1	(37) 3341-8501
Retro JCB	Prefeitura Municipal de Itapecerica	1	(37) 3341-8501
Retro Randon	Prefeitura Municipal de Itapecerica	1	(37) 3341-8501
Trator MF	Prefeitura Municipal de Itapecerica	1	(37) 3341-8501
Trator	Prefeitura Municipal de Itapecerica	1	(37) 3341-8501
Trator Ls Plus 80	Prefeitura Municipal de Itapecerica	1	(37) 3341-8501
Caminhão Compactador	Prefeitura Municipal de Itapecerica	1	(37) 3341-8501
Caminhões	Prefeitura Municipal de Itapecerica	4	(37) 3341-8501
Caminhonete	Prefeitura Municipal de Itapecerica	3	(37) 3341-8501
Motos	Prefeitura Municipal de Itapecerica	6	(37) 3341-8501
Uti	Prefeitura Municipal de Itapecerica	1	(37) 3341-8501
Ambulâncias	Prefeitura Municipal de Itapecerica	5	(37) 3341-8501
Vans	Prefeitura Municipal de Itapecerica	2	(37) 3341-8501

Identificação do recurso	Responsável/operador	Quantidade disponível	Contatos
Carros Fiat	Prefeitura Municipal de Itapecerica	16	(37) 3341-8501
Caminhão Basculante	Prefeitura Municipal de Itapecerica	2	(37) 3341-8501
Caminhão pipa de 20.000	Prefeitura Municipal de Itapecerica	1	(37) 3341-8501
Motoniveladora	Prefeitura Municipal de Itapecerica	1	(37) 3341-8501
Pá carregadeira	Prefeitura Municipal de Itapecerica	2	(37) 3341-8501
Retroescavadeira	Prefeitura Municipal de Itapecerica	1	(37) 3341-8501
Trator de esteiras	Prefeitura Municipal de Itapecerica	1	(37) 3341-8501

1.1.3 Identificação das instalações

Instalação	Endereço	Coordenadas geográficas
Centro de Comando e Recepção de Doações	Prefeitura Municipal de Itapecerica Rua Vigário Antunes, 155. Centro - Itapecerica - MG	20°28'14"S , 45°7'28.7"O
Ginásio Poliesportivo Geraldo Araújo	R. João Calixto, 283-375 - Itapecerica, MG	20°28'24" , 45°7'55.0"O

1.2 Plano de ação de enfrentamento

1.2.1 Identificação do responsável e do mecanismo de acionamento do plano de resposta

Meio utilizado	Responsável pelo acionamento
Ligação telefônica	José Carneiro Nascimento - Presidente COMPDEC

1.2.2 Indicação do mecanismo de mobilização da comunidade

ALERTA	Responsável	Como fazer
Mensagem via Whatsapp	COMPDEC	Divulgação de mensagens via internet alertando a população sobre os riscos.
Carro de prefeitura e/ou de terceiros	COMPDEC / Voluntário	Transitar com o veículo nos locais que poderão ser afetados pelo desastre, alertando a população sobre os riscos.
Rádios	COMPDEC	Falar na programação da rádio da cidade alertando a população sobre os riscos.
Sino da Igreja	Igreja Matriz de São Bento	Acionar os sinos como forma de alerta a população sobre os riscos do desastre.
TV Itapecerica	COMPDEC	Programação da TV da cidade alertando a população sobre os riscos.
Rádio Amador	Caminhoneiros Voluntários	Será transmitida mensagens aos demais caminhoneiros residentes no município de Itapecerica.
Carro de prefeitura e/ou de terceiros	COMPDEC / Voluntário	Será enviado alarme através do carro de som à população orientando o deslocamento para os pontos de encontro devido a possibilidade do desastre acontecer.
Mensagem via WhatsApp	COMPDEC	Será enviado alarme à população por mensagem via aplicativo WhatsApp orientando o deslocamento para os pontos de encontro devido a possibilidade do desastre acontecer.

1.2.3 Identificação dos pontos de encontro e das rotas de fuga

Nome do ponto de encontro	Descrição da rota de fuga
Portão do Estádio Maria Pena	Siga na direção sul na R. Francisco Severino Tavares em direção à Vila São Bento, vire à esquerda na Vila São Bento, vire à esquerda na R. Odilon Augusto de Castro, vire à direita na R. Belarmino Malaquias. O destino estará à direita.
Ginásio Poliesportivo Geraldo Araújo	Siga na direção sul na R; Antônio Diniz Dias em direção à Av. Severo Augusto Ribeiro (170 m). Vire à direita na Av. Severo Augusto Ribeiro, vire na Rua João Calixto, à esquerda.
Fórum Velho	Siga na direção sudoeste na R. Cel. Leopoldo em direção a R. Vig. Antunes, 276. O destino estará à esquerda.

2. CENÁRIO 2: ALAGAMENTO

2.1 Medidas de enfrentamento

2.1.1 Relação das pessoas, organizações, instituições envolvidas

Nome	Organização/função	Contatos
José Carneiro Nascimento	COMPDEC/Presidente	
Cynthia Caroline Tavares Lucas	COMPDEC/Secretária	
Marcus Vinicius Abílio Faria	COMPDEC/Setor Técnico - Secretário Municipal de Infraestrutura	
Luan Ferreira Gato	COMPDEC/Setor Técnico - Diretor de Fiscalização de Obras	
Denise Ribeiro Campos	Controladoria	
Lara Dias	Secretaria Municipal de Saúde	
Nivaldo Selmo Diniz Araújo	Secretaria Municipal de Finanças e Planejamento	
Sinval Diniz de Oliveira	Secretaria Municipal de Desenvolvimento Social	

Nome	Organização/função	Contatos
Janete Aparecida Gondim	Secretaria Municipal de Educação	
Alexandre Sávio Mesquita Gondim	Poder Legislativo	
Luiz Eduardo de Gouveia	Poder judiciário	
João Paulo Teixeira	Lions Clube	
Juéilton Santos Oliveira	Maçonaria	
Giovani José Cândido	Unidade hospitalar	
Tenente Paulo Henrique Leite	Unidade Militar	
Kennedy Domingos Ferreira	Setor Industrial	
Lairton Jorge Ramalho de Oliveira	Área de Geologia	
Guilherme Oliveira	Engenheiro Civil	

2.1.2 Cadastro dos recursos disponíveis para apoio e empenho

Identificação do recurso	Responsável/operador	Quantidade disponível	Contatos
Carros Toyota	Prefeitura Municipal de Itapecerica	4	(37) 3341-8501
Carros Gol	Prefeitura Municipal de Itapecerica	1	(37) 3341-8501
Ônibus	Prefeitura Municipal de Itapecerica	3	(37) 3341-8501
Patrol New Holland 140 B	Prefeitura Municipal de Itapecerica	2	(37) 3341-8501
Patrol Caterpillar – Pac2	Prefeitura Municipal de Itapecerica	1	(37) 3341-8501
Retro JCB	Prefeitura Municipal de Itapecerica	1	(37) 3341-8501
Retro Randon	Prefeitura Municipal de Itapecerica	1	(37) 3341-8501
Trator MF	Prefeitura Municipal de Itapecerica	1	(37) 3341-8501

Identificação do recurso	Responsável/operador	Quantidade disponível	Contatos
Trator	Prefeitura Municipal de Itapecerica	1	(37) 3341-8501
Trator Ls Plus 80	Prefeitura Municipal de Itapecerica	1	(37) 3341-8501
Caminhão Compactador	Prefeitura Municipal de Itapecerica	1	(37) 3341-8501
Caminhões	Prefeitura Municipal de Itapecerica	4	(37) 3341-8501
Caminhonete	Prefeitura Municipal de Itapecerica	3	(37) 3341-8501
Motos	Prefeitura Municipal de Itapecerica	6	(37) 3341-8501
Uti	Prefeitura Municipal de Itapecerica	1	(37) 3341-8501
Ambulâncias	Prefeitura Municipal de Itapecerica	5	(37) 3341-8501
Vans	Prefeitura Municipal de Itapecerica	2	(37) 3341-8501
Carros Fiat	Prefeitura Municipal de Itapecerica	16	(37) 3341-8501
Caminhão Basculante	Prefeitura Municipal de Itapecerica	2	(37) 3341-8501
Caminhão pipa de 20.000	Prefeitura Municipal de Itapecerica	1	(37) 3341-8501
Motoniveladora	Prefeitura Municipal de Itapecerica	1	(37) 3341-8501
Pá carregadeira	Prefeitura Municipal de Itapecerica	2	(37) 3341-8501
Retroescavadeira	Prefeitura Municipal de Itapecerica	1	(37) 3341-8501
Trator de esteiras	Prefeitura Municipal de Itapecerica	1	(37) 3341-8501

2.1.3 Identificação das instalações

Instalação	Endereço	Coordenadas geográficas
Centro de Comando e Recepção de Doações	Prefeitura Municipal de Itapecerica Rua Vigário Antunes, 155. Centro - Itapecerica - MG	20°28'14"S , 45°7'28.7"O
Ginásio Poliesportivo Geraldo Araújo	R. João Calixto, 283-375 - Itapecerica, MG	20°28'24" , 45°7'55.0"O

2.2 Plano de ação de enfrentamento

2.2.1 Identificação do responsável e do mecanismo de acionamento do plano de resposta

Meio utilizado	Responsável pelo acionamento
Ligação telefônica	José Carneiro Nascimento - Presidente COMPDEC

2.2.2 Indicação do mecanismo de mobilização da comunidade

ALERTA	Responsável	Como fazer
Mensagem via Whatsapp	COMPDEC	Divulgação de mensagens via internet alertando a população sobre os riscos.
Carro de prefeitura e/ou de terceiros	COMPDEC / Voluntário	Transitar com o veículo nos locais que poderão ser afetados pelo desastre, alertando a população sobre os riscos.
Rádios	COMPDEC	Falar na programação da rádio da cidade alertando a população sobre os riscos.
Sino da Igreja	Igreja Matriz de São Bento	Acionar os sinos como forma de alerta a população sobre os riscos do desastre.
TV Itapecerica	COMPDEC	Programação da TV da cidade alertando a população sobre os riscos.
Rádio Amador	Caminhoneiros Voluntários	Será transmitida mensagens aos demais caminhoneiros residentes no município de Itapecerica.
Carro de prefeitura e/ou de terceiros	COMPDEC / Voluntário	Será enviado alarme através do carro de som à população orientando o deslocamento para os pontos de encontro devido a possibilidade do desastre acontecer.
Mensagem via WhatsApp	COMPDEC	Será enviado alarme à população por mensagem

ALERTA	Responsável	Como fazer
		via aplicativo WhatsApp orientando o deslocamento para os pontos de encontro devido a possibilidade do desastre acontecer.

2.2.3 Identificação dos pontos de encontro e das rotas de fuga

Nome do ponto de encontro	Descrição da rota de fuga
Portão do Estádio Maria Pena	Siga na direção sul na R. Francisco Severino Tavares em direção à Vila São Bento, vire à esquerda na Vila São Bento, vire à esquerda na R. Odilon Augusto de Castro, vire à direita na R. Belarmino Malaquias. O destino estará à direita.
Ginásio Poliesportivo Geraldo Araújo	Siga na direção sul na R; Antônio Diniz Dias em direção à Av. Severo Augusto Ribeiro (170 m). Vire à direita na Av. Severo Augusto Ribeiro, vire na Rua João Calixto, à esquerda.
Fórum Velho	Siga na direção sudoeste na R. Cel. Leopoldo em direção a R. Vig. Antunes, 276. O destino estará à esquerda.

3. CENÁRIO 3: INUNDAÇÕES

3.1 Medidas de enfrentamento

3.1.1 Relação das pessoas, organizações, instituições envolvidas

Nome	Organização/função	Contatos
José Carneiro Nascimento	COMPDEC/Presidente	
Cinthia Caroline Tavares Lucas	COMPDEC/Secretária	
Marcus Vinicius Abílio Faria	COMPDEC/Setor Técnico - Secretário Municipal de Infraestrutura	
Luan Ferreira Gato	COMPDEC/Setor Técnico - Diretor de Fiscalização de Obras	
Denise Ribeiro Campos	Controladoria	

Nome	Organização/função	Contatos
Lara Dias	Secretaria Municipal de Saúde	
Nivaldo Selmo Diniz Araújo	Secretaria Municipal de Finanças e Planejamento	
Sinval Diniz de Oliveira	Secretaria Municipal de Desenvolvimento Social	
Janete Aparecida Gondim	Secretaria Municipal de Educação	
Alexandre Sávio Mesquita Gondim	Poder Legislativo	
Luiz Eduardo de Gouveia	Poder judiciário	
João Paulo Teixeira	Lions Clube	
Juéliton Santos Oliveira	Maçonaria	
Giovani José Cândido	Unidade hospitalar	
Tenente Paulo Henrique Leite	Unidade Militar	
Kennedy Domingos Ferreira	Setor Industrial	
Lairton Jorge Ramalho de Oliveira	Área de Geologia	
Guilherme Oliveira	Engenheiro Civil	

3.1.2 Cadastro dos recursos disponíveis para apoio e empenho

Identificação do recurso	Responsável/operador	Quantidade disponível	Contatos
Carros Toyota	Prefeitura Municipal de Itapeverica	4	(37) 3341-8501
Carros Gol	Prefeitura Municipal de Itapeverica	1	(37) 3341-8501
Ônibus	Prefeitura Municipal de Itapeverica	3	(37) 3341-8501
Patrol New Holland 140 B	Prefeitura Municipal de Itapeverica	2	(37) 3341-8501



Identificação do recurso	Responsável/operador	Quantidade disponível	Contatos
Patrol Caterpillar – Pac2	Prefeitura Municipal de Itapecerica	1	(37) 3341-8501
Retro JCB	Prefeitura Municipal de Itapecerica	1	(37) 3341-8501
Retro Randon	Prefeitura Municipal de Itapecerica	1	(37) 3341-8501
Trator MF	Prefeitura Municipal de Itapecerica	1	(37) 3341-8501
Trator	Prefeitura Municipal de Itapecerica	1	(37) 3341-8501
Trator Ls Plus 80	Prefeitura Municipal de Itapecerica	1	(37) 3341-8501
Caminhão Compactador	Prefeitura Municipal de Itapecerica	1	(37) 3341-8501
Caminhões	Prefeitura Municipal de Itapecerica	4	(37) 3341-8501
Caminhonete	Prefeitura Municipal de Itapecerica	3	(37) 3341-8501
Motos	Prefeitura Municipal de Itapecerica	6	(37) 3341-8501
Uti	Prefeitura Municipal de Itapecerica	1	(37) 3341-8501
Ambulâncias	Prefeitura Municipal de Itapecerica	5	(37) 3341-8501
Vans	Prefeitura Municipal de Itapecerica	2	(37) 3341-8501
Carros Fiat	Prefeitura Municipal de Itapecerica	16	(37) 3341-8501
Caminhão Basculante	Prefeitura Municipal de Itapecerica	2	(37) 3341-8501
Caminhão pipa de 20.000	Prefeitura Municipal de Itapecerica	1	(37) 3341-8501
Motoniveladora	Prefeitura Municipal de Itapecerica	1	(37) 3341-8501
Pá carregadeira	Prefeitura Municipal de Itapecerica	2	(37) 3341-8501
Retroescavadeira	Prefeitura Municipal de Itapecerica	1	(37) 3341-8501
Trator de esteiras	Prefeitura Municipal de Itapecerica	1	(37) 3341-8501

3.1.3 Identificação das instalações

Instalação	Endereço	Coordenadas geográficas
Centro de Comando e Recepção de Doações	Prefeitura Municipal de Itapecerica Rua Vigário Antunes, 155. Centro - Itapecerica - MG	20°28'14"S , 45°7'28.7"O
Ginásio Poliesportivo Geraldo Araújo	R. João Calixto, 283-375 - Itapecerica, MG	20°28'24" , 45°7'55.0"O

3.2 Plano de ação de enfrentamento

3.2.1 Identificação do responsável e do mecanismo de acionamento do plano de resposta

Meio utilizado	Responsável pelo acionamento
Ligação telefônica	José Carneiro Nascimento - Presidente COMPDEC

3.2.2 Indicação do mecanismo de mobilização da comunidade

ALERTA	Responsável	Como fazer
Mensagem via Whatsapp	COMPDEC	Divulgação de mensagens via internet alertando a população sobre os riscos.
Carro de prefeitura e/ou de terceiros	COMPDEC / Voluntário	Transitar com o veículo nos locais que poderão ser afetados pelo desastre, alertando a população sobre os riscos.
Rádios	COMPDEC	Falar na programação da rádio da cidade alertando a população sobre os riscos.
Sino da Igreja	Igreja Matriz de São Bento	Acionar os sinos como forma de alerta a população sobre os riscos do desastre.
TV Itapecerica	COMPDEC	Programação da TV da cidade alertando a população sobre os riscos.
Rádio Amador	Caminhoneiros Voluntários	Será transmitida mensagens

ALERTA	Responsável	Como fazer
		aos demais caminhoneiros residentes no município de Itapecerica.
Carro de prefeitura e/ou de terceiros	COMPDEC /Voluntário	Será enviado alarme através do carro de som à população orientando o deslocamento para os pontos de encontro devido a possibilidade do desastre acontecer.
Mensagem via WhatsApp	COMPDEC	Será enviado alarme à população por mensagem via aplicativo WhatsApp orientando o deslocamento para os pontos de encontro devido a possibilidade do desastre acontecer.

3.2.3 Identificação dos pontos de encontro e das rotas de fuga

Nome do ponto de encontro	Descrição da rota de fuga
Portão do Estádio Maria Pena	Siga na direção sul na R. Francisco Severino Tavares em direção à Vila São Bento, vire à esquerda na Vila São Bento, vire à esquerda na R. Odilon Augusto de Castro, vire à direita na R. Belarmino Malaquias. O destino estará à direita.
Ginásio Poliesportivo Geraldo Araújo	Siga na direção sul na R; Antônio Diniz Dias em direção à Av. Severo Augusto Ribeiro (170 m). Vire à direita na Av. Severo Augusto Ribeiro, vire na Rua João Calixto, à esquerda.
Fórum Velho	Siga na direção sudoeste na R. Cel. Leopoldo em direção a R. Vig. Antunes, 276. O destino estará à esquerda.

4. PLANO DE RESPOSTA AO INCIDENTE (APÓS O DESASTRE)

O que fazer	Responsável	Quando fazer
Instalação do Posto de Comando	COMPDEC, Prefeito e secretários municipais	Imediatamente após incidente
Restabelecimento dos	COMPDEC, Secretários	Após instalação do Posto de

O que fazer	Responsável	Quando fazer
serviços essenciais	municipais e responsáveis pelas prestadoras de serviços essenciais	Comando e deliberação do grupo de respostas ao desastre
Triagem de pessoas Afetadas pelo desastre e encaminhamento para abrigos ou residências fora da área de risco	COMPDEC, Secretaria Municipal de Desenvolvimento Social, Departamento de Transporte	Após as pessoas afetadas serem cadastradas.
Assistência médica os afetados	COMPDEC, Secretaria Municipal de Saúde	Durante a triagem ao identificar as pessoas afetadas e o grau dos ferimentos.
Definição dos locais e instalação de abrigos temporários	COMPDEC, Secretaria Municipal de Desenvolvimento Social, Secretaria Municipal de Educação	Após deliberação do comando unificado e providenciada a disponibilidade das instalações que servirão de abrigo.
Vistorias nas áreas afetadas	COMPDEC, Secretaria Municipal de Infraestrutura e Corpo de Bombeiros de Oliveira - MG	Quando houver disponibilidade e condições de segurança para as pessoas que irão realizar as vistorias.
Decretação da Situação de Emergência / Estado de Calamidade Pública	COMPDEC, Prefeito	Para decretação, há o prazo de 15 dias após o desastre conforme a legislação para eventos súbitos.
Desobstrução e recuperação de vias e obras de arte especiais (pontes, passarelas etc.)	Secretaria Municipal de Infraestrutura	Quando houver segurança para iniciar os trabalhos.
Recepção, triagem e distribuição de ajuda humanitária aos afetados	COMPDEC, Secretaria Municipal de Desenvolvimento Social, voluntários	Quando chegar as primeiras doações, evitando acúmulo e perda de materiais precívalis.
Retorno dos afetados às suas residências	COMPDEC, Secretaria Municipal de Desenvolvimento Social, Departamento de Transporte	Após as vistorias, se os locais não forem classificados com risco e haver condições de

O que fazer	Responsável	Quando fazer
		habitação.
Desmobilização do Posto de Comando e abrigos.	COMPDEC, Prefeito e secretários municipais	Após restabelecimento dos serviços essenciais e das condições de segurança dos locais afetados.

5. PLANO DE RESPOSTA AO INCIDENTE ENVOLVENDO CAUSA ANIMAL

Quando acontecer	O que fazer
Encontrar cadáver	Ligar para a Polícia Ambiental para que possam transportar o cadáver ao necrotério de campanha ou laboratório parceiro. Após a autorização da retirada do cadáver pela perícia, ele deve ser acondicionado em saco mortuário com identificação de espécie, localização, data e hora
Bovídeos	<ul style="list-style-type: none"> - Diagnóstico do cenário do resgate; - Identificação da espécie a ser resgatada; - Status de saúde do(s) animal(is) em questão; - Definição de instrumentos e insumos necessários; - Profissionais específicos para o resgate. Realizar conforme página 45 do Plano supracitado
Equídeos	<ul style="list-style-type: none"> - Diagnóstico do cenário do resgate; - Identificação da espécie a ser resgatada; - Status de saúde do(s) animal(is) em questão; - Definição de instrumentos e insumos necessários; - Profissionais específicos para o resgate. Realizar conforme página 46 do Plano supracitado
Suídeos	<ul style="list-style-type: none"> - Diagnóstico do cenário do resgate; - Identificação da espécie a ser resgatada; - Status de saúde do(s) animal(is) em questão; - Definição de instrumentos e insumos necessários; - Profissionais específicos para o resgate. Realizar conforme página 48 do Plano supracitado
Lagomorfos e Roedores domésticos	<ul style="list-style-type: none"> - Diagnóstico do cenário do resgate;

Quando acontecer	O que fazer
	<ul style="list-style-type: none"> - Identificação da espécie a ser resgatada; - Status de saúde do(s) animal(is) em questão; - Definição de instrumentos e insumos necessários; - Profissionais específicos para o resgate. <p>Realizar conforme página 51 do Plano supracitado</p>
<p>Cães e Gatos</p>	<ul style="list-style-type: none"> - Diagnóstico do cenário do resgate; - Identificação da espécie a ser resgatada; - Status de saúde do(s) animal(is) em questão; - Definição de instrumentos e insumos necessários; - Profissionais específicos para o resgate. <p>Realizar conforme página 54 do Plano supracitado</p>
<p>Aves domésticas</p>	<ul style="list-style-type: none"> - Diagnóstico do cenário do resgate; - Identificação da espécie a ser resgatada; - Status de saúde do(s) animal(is) em questão; - Definição de instrumentos e insumos necessários; - Profissionais específicos para o resgate. <p>Realizar conforme página 57 do Plano supracitado</p>
<p>Aves silvestres nativas e exóticas mantidas em gaiolas</p>	<ul style="list-style-type: none"> - Diagnóstico do cenário do resgate; - Identificação da espécie a ser resgatada; - Status de saúde do(s) animal(is) em questão; - Definição de instrumentos e insumos necessários; - Profissionais específicos para o resgate. <p>Realizar conforme página 62 do Plano supracitado</p>
<p>Ictiofauna</p>	<ul style="list-style-type: none"> - Diagnóstico do cenário do resgate; - Identificação da espécie a ser resgatada; - Status de saúde do(s) animal(is) em questão; - Definição de instrumentos e insumos necessários; - Profissionais específicos para o resgate. <p>Realizar conforme página 66 do Plano supracitado</p>

6. VALIDAÇÃO E ASSINATURA DOS ENVOLVIDOS

Nome completo	Órgão/função	Assinatura
Wirley Rodrigues Reis	Prefeito Municipal	
Membros COMPDEC		
José Carneiro Nascimento	Presidente	
Cíntia Caroline Tavares Lucas	Secretária	
Marcus Vinicius Abílio Faria	Setor Técnico - Secretário Municipal de Infraestrutura	
Luan Ferreira Gato	Setor Técnico - Diretor de Fiscalização de Obras	
Membro do Conselho Municipal de Proteção e Defesa Civil		
Nivaldo Selmo Diniz Araújo	Presidente do Conselho - Secretaria Municipal de Finanças e Planejamento	
Denise Ribeiro Campos	Controladoria	
Lara Dias	Secretaria Municipal de Saúde	
Janete Aparecida Gondim	Secretaria Municipal de Educação	
Alexandre Sávio Mesquita Gondim	Poder Legislativo	
Luiz Eduardo de Gouveia	Poder Judiciário	
Representantes da Sociedade Civil		
João Paulo Teixeira	Lions Clube	
Juéliton Santos Oliveira	Maçonaria	
Giovani José Cândido	Unidade Hospitalar	
Kennedy Domingos Ferreira	Setor Industrial	
Lairton Jorge Ramalho de Oliveira	Área de Geologia	
Guilherme Oliveira	Engenheiro Civil	



7. REFERÊNCIAS

CAMELO, Lucio M. **Relatório de Estudo de Ruptura Hipotética/ Dambreak - Barragem 2. 3EM - Mineração e Geologia LTDA**, 2020. Itapecerica, MG.

CAMELO, Lucio M. **Relatório de Estudo de Ruptura Hipotética/ Dambreak - Barragem 4. 3EM - Mineração e Geologia LTDA**, 2020. Itapecerica, MG.

Casas são invadidas pela água da chuva em Itapecerica. **G1 Centro Oeste**, 2020. Disponível em:

<<https://g1.globo.com/mg/centro-oeste/noticia/2020/01/24/casas-sao-invadidas-pela-agua-da-chuva-em-itapecerica-e-pains.ghml>>

Chuva intensa causa estragos em vias de Itapecerica. **Prefeitura Municipal de Itapecerica**, 2019. Disponível em:

<<http://itapecerica.mg.gov.br/conteudo/tromba-d-apos-agua-causa-estragos-em-vias-de-itapecerica#.YORDyphKjIV>>

CONSELHO FEDERAL DE MEDICINA VETERINÁRIA - CFMV. **Plano Nacional de Contingência de Desastres em Massa Envolvendo Animal**. Brasília, DF, 05 de outubro de 2020. Atualizado em 09 de novembro de 2022. Disponível em: <<https://www.cfmv.gov.br/plano-nacional-de-contingencia-de-desastres-em-massa-envolvendo-o-animal/comunicacao/publicacoes/2020/10/05/#1>>. Acesso em: 29 mai. 2023.

Internautas enviam fotos e vídeos que mostram alagamentos em Itapecerica. **G1 Centro Oeste**, 2016. Disponível em:

<<http://g1.globo.com/mg/centro-oeste/vc-no-g1-centro-oeste/noticia/2016/01/internautas-enviam-fotos-e-videos-que-mostram-alagamentos-em-itapecerica.html>>

Municípios mineiros recebem 17 milhões para reparar danos causados pelas chuvas. **Defesa Civil de Minas Gerais**, 2020. Disponível em:

<<http://www.defesacivil.mg.gov.br/index.php/component/gmg/page/843-municipios-mineiros-recebem-r-17-mi-para-reparar-danos-causados-pelas-chuvas>>

2º Simulado para Evacuação da População em Zona de Auto Salvamento: região do vale a jusante da Barragem B4. Nacional de Grafite, 2019. Itapecerica, MG.



ANEXO I - Detentores do Plano de Contingência

Número do Exemplar	Recebimento
1	Departamento Jurídico
2	Secretaria Municipal de Educação
3	Secretaria Municipal de Desenvolvimento Social
4	Secretaria Municipal de Saúde
5	Secretaria Municipal de Finanças e Planejamento
6	Secretaria Municipal de Infraestrutura
7	Secretaria Municipal de Cultura, Turismo e Esportes
8	Câmara Municipal
9	Polícia Militar
10	Corpo de Bombeiros - Oliveira/MG
11	Empresa Nacional de Grafite
12	Defesa Civil Municipal
13	7ª Regional de Defesa Civil